



**ქალაქ თბილისის
მუნიციპალიტეტის საკრებულო**



გ ა ნ კ ა რ ბ უ ლ ე ბ ა № 248

“ 24 ” მაისი 2024 წ

ქ. თბილისი

ქალაქ თბილისში, ბობ უოლშის I შესახვევი №4-ში არსებულ მიწის ნაკვეთზე (საკადასტრო კოდი: №01.72.14.009.159) მრავალბინიანი საცხოვრებელი სახლების განაშენიანების რეგულირების გეგმის გეგმარებითი დავალების პროექტის დამტკიცების თაობაზე

საქართველოს ორგანული კანონის - „ადგილობრივი თვითმმართველობის კოდექსი“ მე-16 მუხლის მე-2 პუნქტის „ე“ ქვეპუნქტის, 61-ე მუხლის მე-2 პუნქტის, 73-ე მუხლის მე-2 პუნქტის „თ“ ქვეპუნქტის, ქალაქ თბილისის მუნიციპალიტეტის საკრებულოს 2016 წლის 24 მაისის №14-39 დადგენილებით დამტკიცებული „ქ. თბილისის მუნიციპალიტეტის ტერიტორიების გამოყენებისა და განაშენიანების რეგულირების წესების“, ქალაქ თბილისის მუნიციპალიტეტის მთავრობის 2024 წლის 16 მაისის №24.827.929 განკარგულების შესაბამისად, ქ. თბილისის მუნიციპალიტეტის საკრებულო ადგენს:

1. დამტკიცებულ იქნას ქალაქ თბილისში, ბობ უოლშის I შესახვევი №4-ში არსებულ მიწის ნაკვეთზე (საკადასტრო კოდი: №01.72.14.009.159) მრავალბინიანი საცხოვრებელი სახლების განაშენიანების რეგულირების გეგმის გეგმარებითი დავალების პროექტი, ქალაქ თბილისის მუნიციპალიტეტის სსიპ - ქალაქ თბილისის მუნიციპალიტეტის ტრანსპორტისა და ურბანული განვითარების სააგენტოს ოფიციალურ ვებ - გვერდზე www.ms.gov.ge რეგისტრირებული №01233623581-67 (№012403519-67; №01240565-67; №01240812871-67; №01240944210-67; №01241064455-67; №01241171023-67) განაცხადის და თანდართული დოკუმენტაციის შესაბამისად;

2. აღნიშნული განკარგულების შესაბამისად, გასატარებელი ღონისძიებების განხორციელება დაევალოს ქალაქ თბილისის მუნიციპალიტეტის სსიპ - ქალაქ თბილისის მუნიციპალიტეტის ტრანსპორტისა და ურბანული განვითარების სააგენტოს.

3. განკარგულება ძალაშია ხელმოწერისთანავე.

4. განკარგულება, ერთი თვის ვადაში, შეიძლება გასაჩივრდეს თბილისის საქალაქო სასამართლოს ადმინისტრაციულ საქმეთა კოლეგიაში (მისამართი: ქ. თბილისი, დავით აღმაშენებლის ხეივანი, №64), კანონმდებლობით დადგენილი წესით.

ქალაქ თბილისის მუნიციპალიტეტის
საკრებულოს თავმჯდომარე

გიორგი ტყემალაძე



ქალაქ თბილისის მუნიციპალიტეტის მთავრობა



განკარგულება - N 24.827.929
16 / მაისი / 2024 წ.

ქალაქ თბილისში, ბობ უოლშის I შესახვევი N4-ში არსებულ მიწის ნაკვეთზე (საკადასტრო კოდი: N01.72.14.009.159) მრავალბინიანი საცხოვრებელი სახლების განაშენიანების რეგულირების გეგმის გეგმარებითი დავალების პროექტის მოწონების თაობაზე

ქალაქ თბილისის მუნიციპალიტეტის სსიპ - ქალაქ თბილისის მუნიციპალიტეტის ტრანსპორტისა და ურბანული განვითარების სააგენტოს 2023 წლის 28 დეკემბერს N01233623581-67 (N012403519-67; N012405665-67; N01240812871-67; N01240944210-67; N01241064455-67; N01241171023-67) განცხადებით მიმართა თემურ ფხოველიშვილმა (პ/ნ 01026006637) და მოითხოვა ქალაქ თბილისში, ბობ უოლშის I შესახვევი N4-ში არსებულ მიწის ნაკვეთზე (საკადასტრო კოდი: N01.72.14.009.159) მრავალბინიანი საცხოვრებელი სახლების განაშენიანების რეგულირების გეგმის გეგმარებითი დავალების პროექტის დამტკიცება.

საპროექტო ტერიტორია მდებარეობს ქალაქ თბილისში, ბობ უოლშის I შესახვევი N4-ში არსებულ მიწის ნაკვეთზე (საკადასტრო კოდი: N01.72.14.009.159). ჯამურად ტერიტორიის ფართობი შეადგენს 11 189 კვ.მ-ს.

„დედაქალაქის მიწათსარგებლობის გენერალური გეგმის დამტკიცების შესახებ“ ქალაქ თბილისის მუნიციპალიტეტის საკრებულოს 2019 წლის 15 მარტის N39-18 დადგენილებით დამტკიცებული მიწათსარგებლობის გენერალური გეგმის გრაფიკული ნაწილის - რუკის მიხედვით, საპროექტო ტერიტორიაზე ვრცელდება სარეკრეაციო ზონა 2 (რზ-2), ასევე, გამწვანებული ტერიტორიების რუკით - სარეკრეაციო ზონა 2 (რზ-2);

საპროექტო ტერიტორიის განვითარება იგეგმება საცხოვრებელი ზონა 5 (სზ-5), სადაც მოეწეება მრავალბინიანი საცხოვრებელი სახლები;

შენობის სავარაუდო ტექ-ეკონომიკური მაჩვენებლები:

საპროექტო ტერიტორიის ჯამური ფართობი (კვ.მ) - 11 189 კვ.მ

მიწის ნაკვეთების რაოდენობა (საპროექტო-სავარაუდო) - 1;

შენობების რაოდენობა - 2;

შენობა-ნაგებობების მაქს. სართულიანობა - 11 მიწისზედა სართული; 40 მეტრი.

საპროექტო ფუნქციური ზონირება - საცხოვრებელი ზონა 5 (სზ-5);

კ1 - 0.5

კ2 - 2.1

კ3 - 0.3

საპროექტო ტერიტორიაზე ვრცელდება ამერიკის შეერთებული შტატების მიერ განსაზღვრული დაცვის ბუფერი. შესაბამისად, აღნიშნულ საპროექტო გადაწყვეტასთან დაკავშირებით წარმოდგენილია



ამერიკის შეერთებული შტატების საელჩოს დადებითი პოზიცია (2024 წლის 22 თებერვლის წერილი).

„ქ. თბილისის მუნიციპალიტეტის ტერიტორიების გამოყენებისა და განაშენიანების რეგულირების წესების დამტკიცების შესახებ“ ქალაქ თბილისის მუნიციპალიტეტის საკრებულოს 2016 წლის 24 მაისის N14-39 დადგენილებით დამტკიცებული განაშენიანების რეგულირების წესების მე-9 მუხლის მე-4, მე-5 და 5¹ პუნქტების შესაბამისად, განაშენიანების რეგულირების გეგმის დამტკიცებასთან დაკავშირებული ადმინისტრაციული წარმოების ორივე ეტაპს აწარმოებს ქალაქ თბილისის მუნიციპალიტეტის ტრანსპორტისა და ურბანული პოლიტიკის განმახორციელებელი ადმინისტრაციული ორგანო. ამ მუხლის მე-4 პუნქტით გათვალისწინებული უფლებამოსილების განხორციელებისას, დაგეგმარებითი ამოცანების სრულყოფილად შესრულების მიზნით, ადმინისტრაციულ წარმოებაში მონაწილეობას იღებს გარემოს დაცვის პოლიტიკაზე უფლებამოსილი მერიის სტრუქტურული ერთეული. ამ მუხლის მე-4 პუნქტით გათვალისწინებული უფლებამოსილების განხორციელებისას, აღნიშნული ადმინისტრაციული წარმოების განმახორციელებელი ადმინისტრაციული ორგანოს სატრანსპორტო პოლიტიკაზე უფლებამოსილი სტრუქტურული ერთეულის ჩართვა სავალდებულოა:

ა) გაუნაშენიანებელ ტერიტორიებზე განაშენიანების რეგულირების გეგმის დამტკიცებასთან დაკავშირებით ადმინისტრაციული წარმოების პროცესში;

ბ) თუ წარმოდგენილი საპროექტო წინადადებით/გადაწყვეტით საპროექტო ტერიტორიისათვის გათვალისწინებული განაშენიანების ინტენსივობის კოეფიციენტით განსაზღვრული მაქსიმალური საანგარიშო ფართობი აღემატება 5000 კვ.მ-ს (გარდა ღამის კლუბის, სასაწყობო, საწარმოო და სამრეწველო ობიექტების, საგამოფენო დარბაზის, მუზეუმის, ბიბლიოთეკის და საკულტო ნაგებობის განაშენიანების რეგულირების გეგმებისა).

ქალაქ თბილისის მუნიციპალიტეტის მერიის გარემოს დაცვის საქალაქო სამსახურის 2024 წლის 28 თებერვლის N01240592790 (N01241213674) წერილის შესაბამისად, სამსახური, კომპეტენციის ფარგლებში, თანახმაა საპროექტო ტერიტორიაზე დამტკიცდეს განაშენიანების რეგულირების გეგმის გეგმარებითი დავალება.

ქალაქ თბილისის მუნიციპალიტეტის სსიპ - ქალაქ თბილისის მუნიციპალიტეტის ტრანსპორტისა და ურბანული განვითარების სააგენტოს 2024 წლის 1 მაისის N01241221178 წერილის შესაბამისად, სააგენტო აღნიშნული განაშენიანების რეგულირების გეგმის გეგმარებითი დავალების დამტკიცების წინააღმდეგი არ არის.

ზემოაღნიშნულის შესაბამისად, ქალაქ თბილისში, ბობ უოლშის I შესახვევი N4-ში არსებულ მიწის ნაკვეთზე (საკადასტრო კოდი: N01.72.14.009.159) მრავალბინიანი საცხოვრებელი სახლების განაშენიანების რეგულირების გეგმის გეგმარებითი დავალების პროექტის დამტკიცება დასაშვებია.

საქართველოს ორგანული კანონის „ადგილობრივი თვითმმართველობის კოდექსის“ 75-ე მუხლის „ე.ბ“ ქვეპუნქტისა და „ქ. თბილისის მუნიციპალიტეტის ტერიტორიების გამოყენებისა და განაშენიანების რეგულირების წესების დამტკიცების შესახებ“ ქალაქ თბილისის მუნიციპალიტეტის საკრებულოს 2016 წლის 24 მაისის N14-39 დადგენილებით დამტკიცებული წესების მე-9 მუხლის მე-6 პუნქტის, ასევე, N01233623581-67 (N012403519-67; N01240565-67; N01240812871-67; N01240944210-67; N01241064455-67; N01241171023-67) განცხადებაზე ქალაქ თბილისის მუნიციპალიტეტის სსიპ - ქალაქ თბილისის მუნიციპალიტეტის ტრანსპორტისა და ურბანული განვითარების სააგენტოს მიერ მომზადებული დასკვნის საფუძველზე.

ქალაქ თბილისის მუნიციპალიტეტის მთავრობამ გადაწყვიტა:

საქართველო, თბილისი, 0160, ვ. შარტავას ქ. N7, (+995 32) 378 254, ფაქსი:(+995 32) 378 202

1. მოწონებულ იქნას ქალაქ თბილისში, ბობ უოლშის I შესახვევი N4-ში არსებულ მიწის ნაკვეთზე (საკადასტრო კოდი: N01.72.14.009.159) მრავალბინიანი საცხოვრებელი სახლების განაშენიანების რეგულირების გეგმის გეგმარებითი დავალების პროექტი, ამ განკარგულების დანართის შესაბამისად.

2. წინამდებარე განკარგულების პირველი პუნქტით მოწონებული განაშენიანების რეგულირების გეგმის გეგმარებითი დავალების პროექტი დასამტკიცებლად გადაეგზავნოს ქალაქ თბილისის მუნიციპალიტეტის საკრებულოს.

3. კონტროლი განკარგულების შესრულებაზე დაევალოს ქალაქ თბილისის მუნიციპალიტეტის მერის პირველ მოადგილეს (ვიცე-მერი) ირაკლი ხმალაძეს.

4. ამ განკარგულების გასაჩივრება, დაინტერესებული მხარის მიერ, შესაძლებელია მისთვის განკარგულების გაცნობიდან ერთი თვის ვადაში, თბილისის საქალაქო სასამართლოში (მისამართი: ქ. თბილისი, დავით აღმაშენებლის ხეივანი N64), საქართველოს კანონმდებლობით დადგენილი წესით.

ქალაქ თბილისის მუნიციპალიტეტის მერი



კახა კალაძე



Embassy of the United States of America

February 26, 2024
Tbilisi, Georgia

Otar Chitidze
Acting Head of Tbilisi Transport and Urban Development Agency LEPL
#7 Shartava Str., Tbilisi
Tel.: (+995 32) 272 22 22

Dear Mr. Chitidze,

Thank you for the information letter regarding the housing development project at cadastral code: 01.72.14.009.159.

We appreciate your thorough examination of the project submitted to your department and informing us about the planned development.

Please be advised that the Embassy has reviewed the project, and we have issued a consent letter for the conceptual project annexed to this letter.

Sincerely,

A handwritten signature in blue ink, appearing to read 'Ramon Menendez-Carreira'.

Ramon Menendez-Carreira
Management Counselor
U.S. Embassy Tbilisi



ქ. თბილისი, ლიდიის სას. საცდელი აერიტორია, ს.კ. 01.72.14.009.159 ნაკვეთის განვითარების განუხილველობის რეკონსტრუქციის გეგმის განხილვითი დამატება

ფუნქციური დანიშნულება:
გრაველიანი საცხორებელი სხეულის უბანი

განვითარების სპროექტო წინადადება

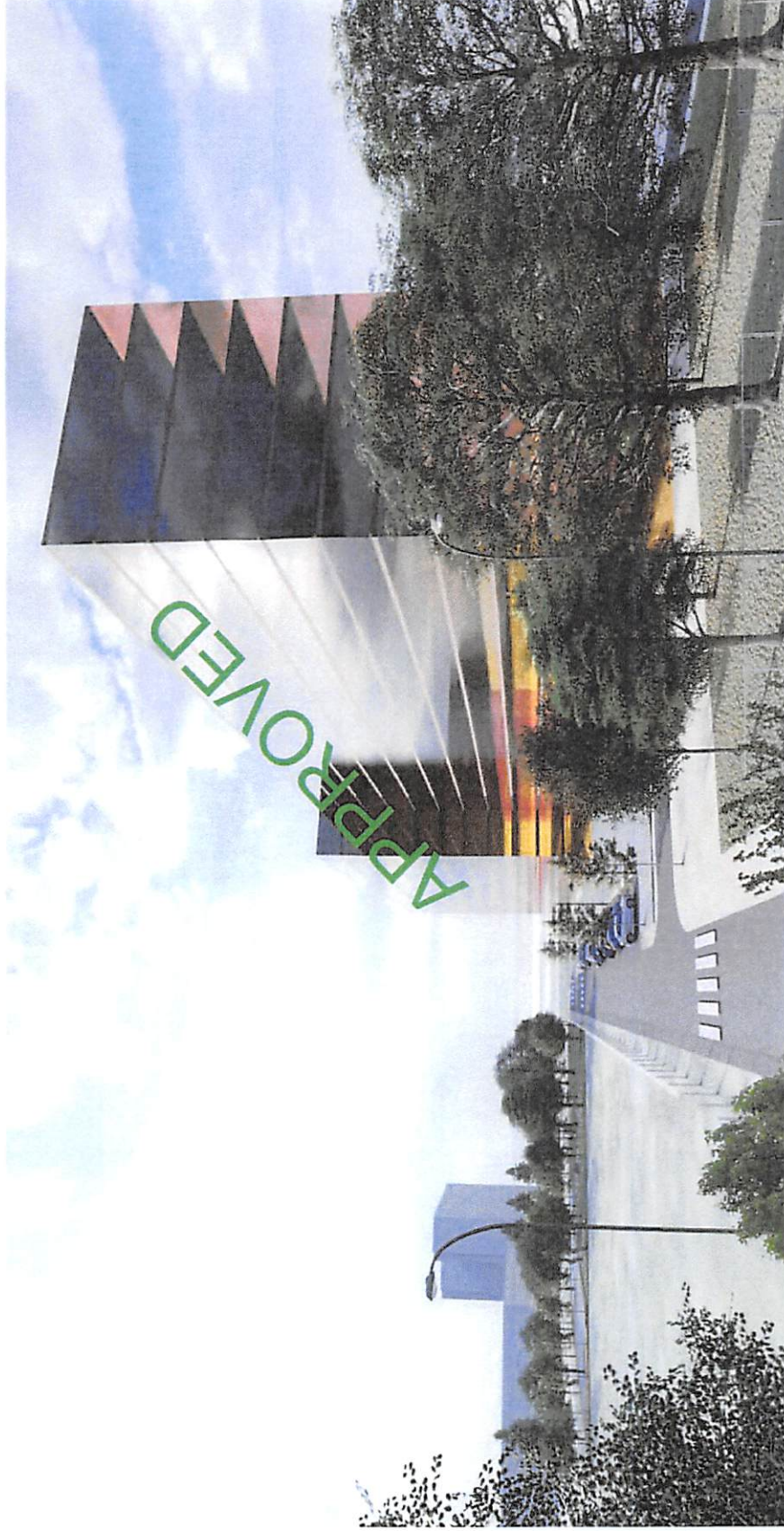

თბილისი 2023

3066086360

LEGEND

- 1. 2025-2026
- 2. 2026-2027
- 3. 2027-2028
- 4. 2028-2029
- 5. 2029-2030
- 6. 2030-2031
- 7. 2031-2032

8366086360

NOTES

8366086360
CLIENT

U11/23

PROJECT
4. 2025-2026, 2027-2028, 2029-2030, 2031-2032
5. 2026-2027, 2028-2029, 2030-2031, 2032-2033
6. 2027-2028, 2029-2030, 2031-2032, 2033-2034

25.12.2023

1. 2025-2026	2. 2026-2027	3. 2027-2028
4. 2028-2029	5. 2029-2030	6. 2030-2031
7. 2031-2032	8. 2032-2033	9. 2033-2034

DATE OF ISSUE
25.12.2023

SCALE

STAGE

PAPER SIZE

A-3





ARCHITECTURE & DESIGN
 3000 15th Avenue SE
 Atlanta, GA 30316
 www.architeria.com

- 3000-ის ტიპის კონსტრუქციის
 LEGEND
- საპროექტო კონსტრუქციის
 - საპროექტო კონსტრუქციის
 - საპროექტო კონსტრუქციის
 - საპროექტო კონსტრუქციის

შპს "ინვესტი" / NOTES

კლიენტი / CLIENT
 შპს "ინვესტი" / CLIENT
 ს.გ. - 405666712

პროექტი / PROJECT
 # U11/23

4. თბილისში, ლავროს ქუჩაზე, საკონსტრუქციო კომპანია "ინვესტი" ს.გ. 01.72.14.009.159 მიხედვით განსაზღვრულია საპროექტო კონსტრუქციის განლაგების რეგულაციები, გეგმა.

საპროექტო კონსტრუქციის	საპროექტო კონსტრუქციის
საპროექტო კონსტრუქციის	საპროექტო კონსტრუქციის
საპროექტო კონსტრუქციის	საპროექტო კონსტრუქციის

საპროექტო კონსტრუქციის
 საპროექტო კონსტრუქციის
 საპროექტო კონსტრუქციის

თარიღი / DATE OF ISSUE
 25.12.2023

ფურცელი / PAGE NO
 80

ფურცლის რაოდენობა / TOTAL PAGES
 A-3

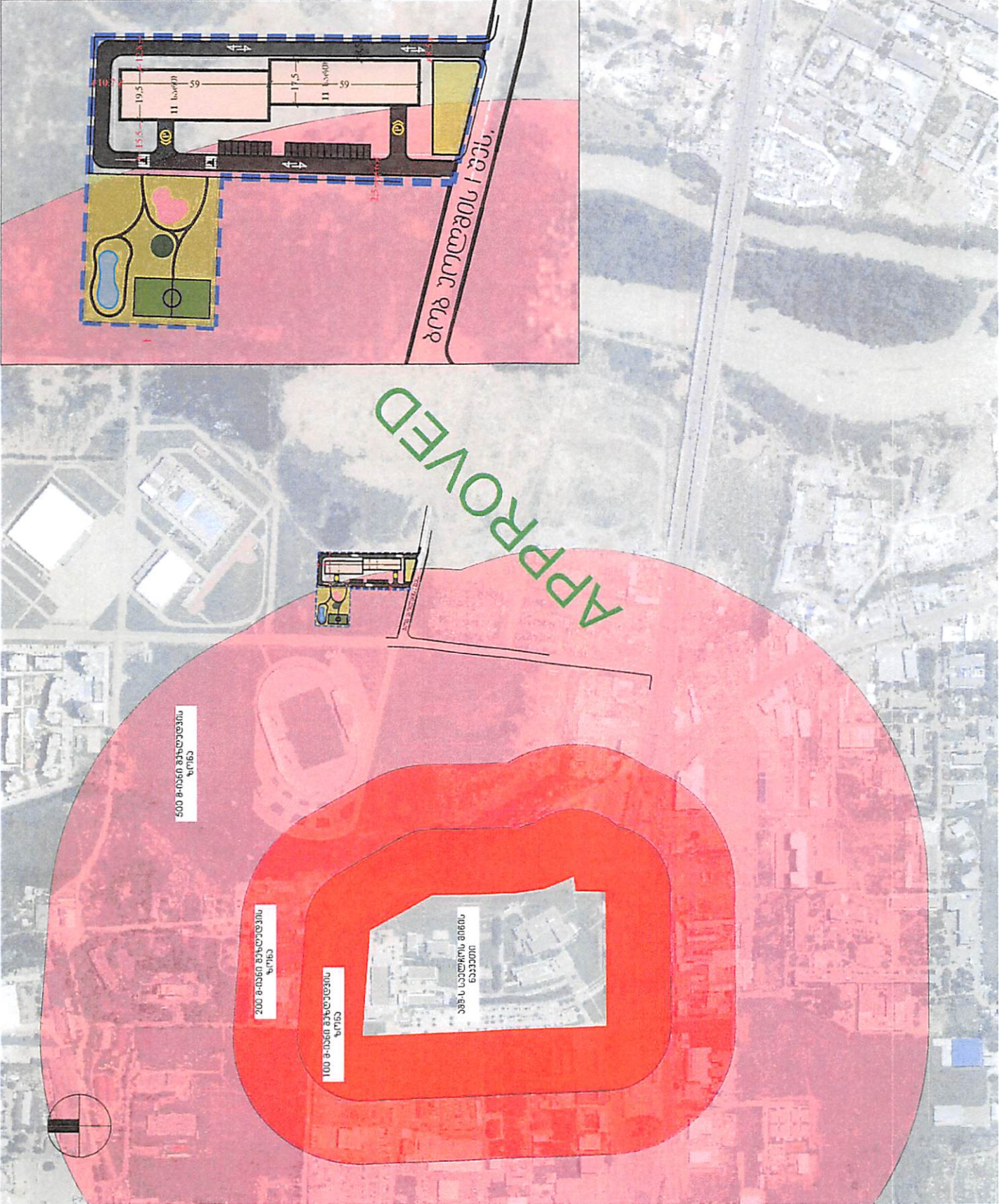

500 მ-იანი ზონირების
 ზონა

200 მ-იანი ზონირების
 ზონა

100 მ-იანი ზონირების
 ზონა

საპროექტო კონსტრუქციის
 განლაგება

APPROVED

ბოგუაძის ქუჩა



- პროექტის საინჟინერო
- LEGEND
- საინჟინერო კონსტრუქციები
 - საინჟინერო ნაგებობები
 - საინჟინერო შენობები
 - საინჟინერო ბაზონები
 - საინჟინერო სარკინიგზო

- ინჟინერული მოწყობის მიხედვით
- ინჟინერული ნაგებობები
- ინჟინერული შენობები
- ინჟინერული ბაზონები
- ინჟინერული სარკინიგზო

შენიშვნები
 NOTES

პროექტი
 CLIENT

პროექტი
 PROJECT

პროექტი
 PROJECT

1. პროექტი	2. პროექტი
3. პროექტი	4. პროექტი
5. პროექტი	6. პროექტი

პროექტი
 PROJECT

პროექტი
 PROJECT

პროექტი
 PROJECT

პროექტი
 PROJECT



ლინგვარული უბანი

სპორტული მოედანი

ბავშვთა სათამაშო მოედანი

ბიზნეს ცენტრი





ARCHITECTURE & DESIGN

საპროექტო სამუშაოების ცენტრი
LEGNID

საპროექტო სამუშაოების ცენტრი
საპროექტო სამუშაოების ცენტრი

პროექტი 1-1
H=1/0.4
38.75=15.5/0.4

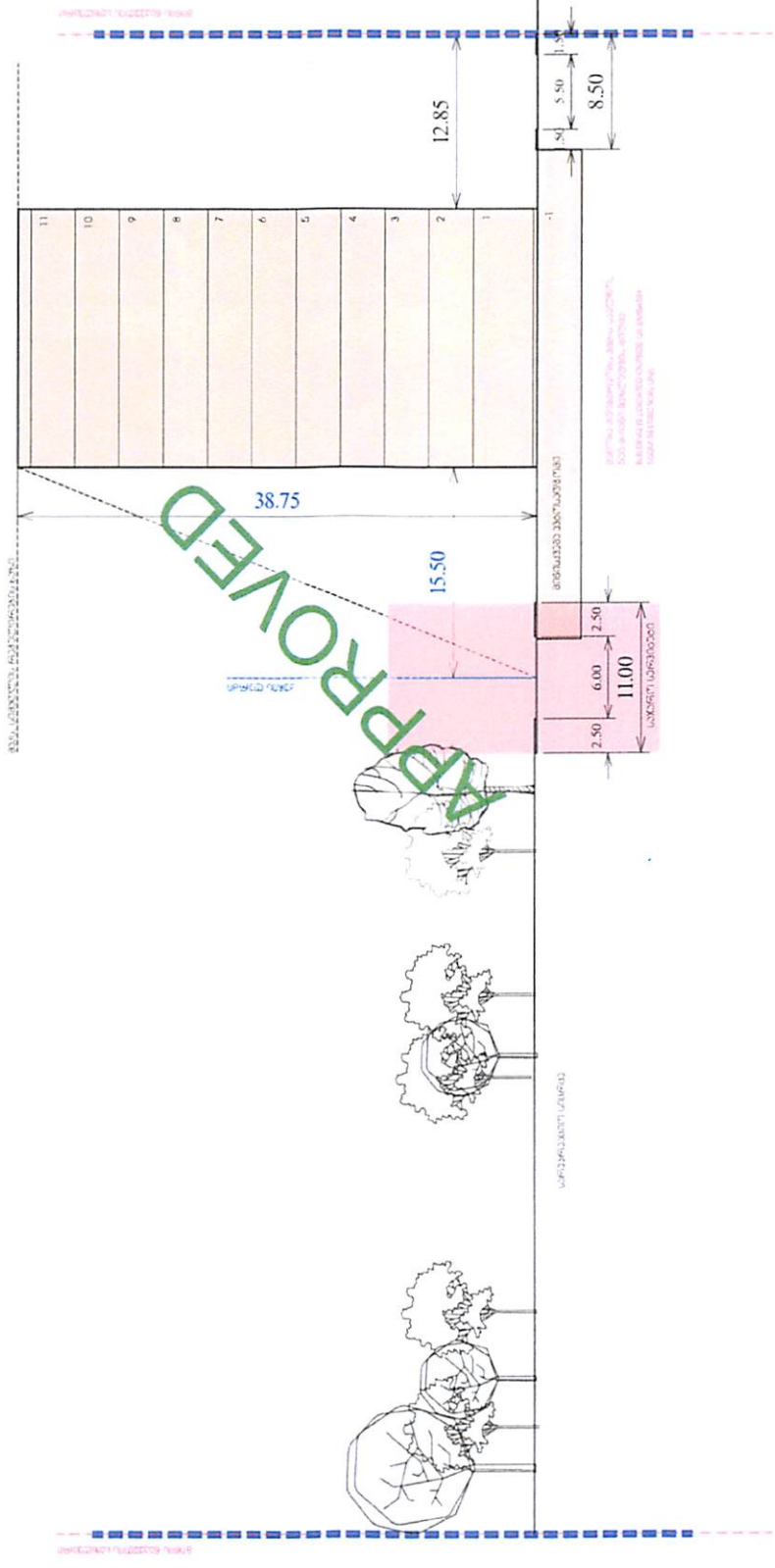

შპს "სტრატეგია"
NOTES

საპროექტო სამუშაოების ცენტრი
CLIENT

მისამართი: თბილისი, საქ. 01.02.14.009.159
საპროექტო სამუშაოების ცენტრი

U11/23

პროექტი: საპროექტო სამუშაოების ცენტრი
საპროექტო სამუშაოების ცენტრი

საპროექტო სამუშაოების ცენტრი	საპროექტო სამუშაოების ცენტრი
საპროექტო სამუშაოების ცენტრი	საპროექტო სამუშაოების ცენტრი
საპროექტო სამუშაოების ცენტრი	საპროექტო სამუშაოების ცენტრი

საპროექტო სამუშაოების ცენტრი
DRAWN

სკალი
SCALE: 1:300

თარიღი
DATE OF ISSUE: 25.12.2023

ფურცელი
SHEET: 8/8

ფურცლის ზომა
SHEET SIZE: A-3

პროექტის კოდი: 2023030300
 LEGEND

პროექტის კოდი
 NOTES

კლიენტის
 CLIENT

მისამართი
 2300 14th Street S.E.
 ატლანტა, ჯორჯია 30316

პროექტის კოდი
 # U11723

პროექტი: 4. თბილისის მუნიციპალიტეტის ტერიტორიაზე, ს.პ. 01.72.14.009.159 მდებარე ტერიტორიაზე მრეწველობის კვანძის განვითარების პროექტი.

განმარტების თარიღი

შემამუშავებელი	გ. ხატიანი
მეტ. შეამოწმა	გ. ხატიანი
პროექტირება	ა. მუხომანი

სტადია
 Stage

სკალი
 Scale

თარიღი
 Date of Issue

ფურცლის
 Page Size

ფურცლის
 Page No

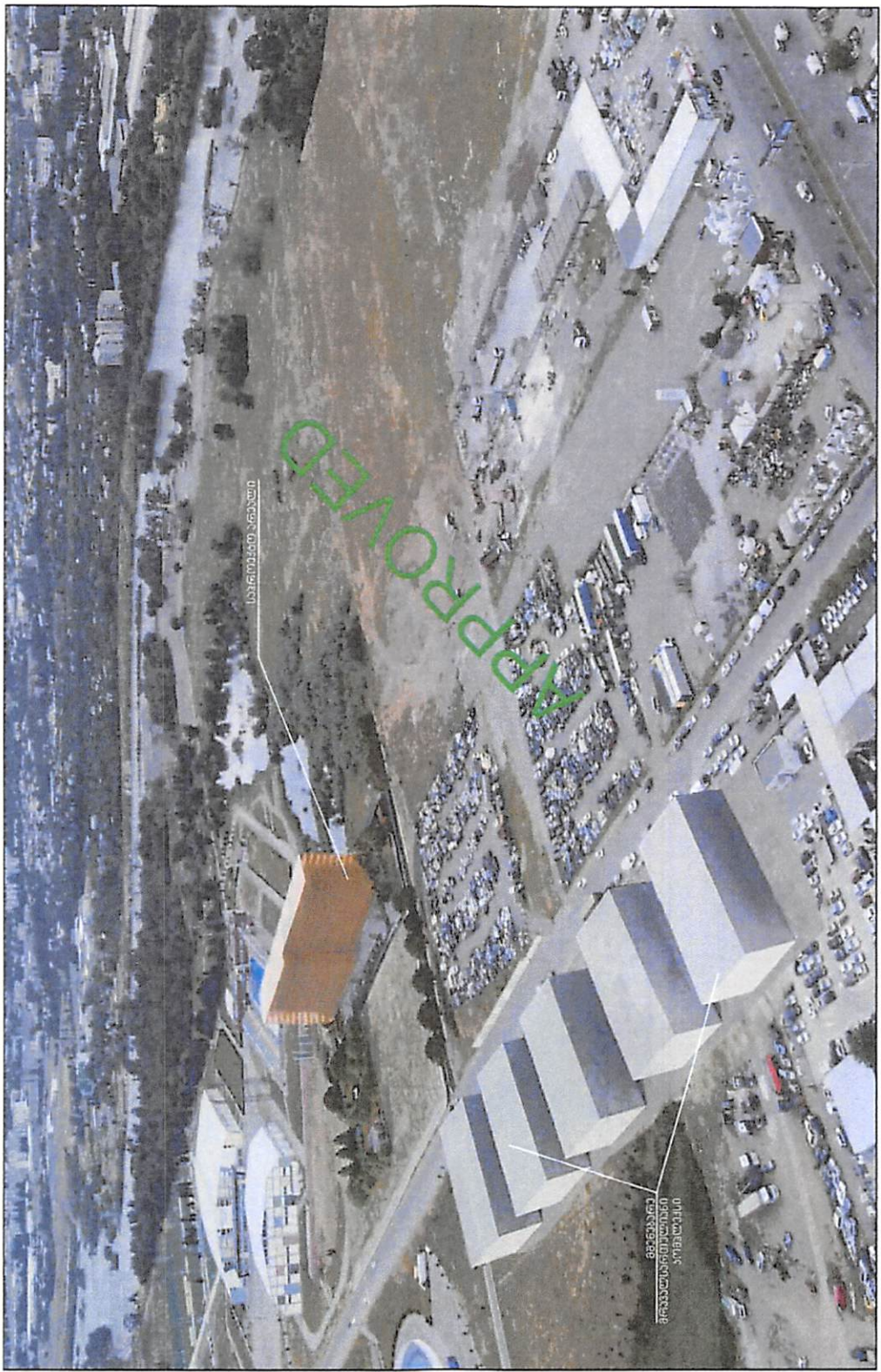

თარიღი
 25.12.2023

ფურცლის
 A-3

შენიშვნები
NOTES

კონტაქტი
CLIENT

პროექტი № 011/23
 ს.ს. - 405664712

U11/23

4. მოედანი, სადაც ტერიტორიაა ნაგებობის
 ბინის გეგმითა და 01.72.14.009.159
 მუნიციპალიტეტის ტერიტორიაზეა
 განლაგებული და ნაგებობის გეგმითა

განაშენდება

სამშენებლო სამუშაოების მართვა	სამშენებლო სამუშაოების მართვა
სამშენებლო სამუშაოების მართვა	სამშენებლო სამუშაოების მართვა
სამშენებლო სამუშაოების მართვა	სამშენებლო სამუშაოების მართვა
სამშენებლო სამუშაოების მართვა	სამშენებლო სამუშაოების მართვა

სტუდიის სახელი
სტუდია ARCHITERIA

მასშტაბი
SCALE

თარიღი
DATE OF ISSUE

ფურცლის
 რაოდენობა
80

თარიღი
25.12.2023

ფურცლის
 რაოდენობა
A-3

ფურცლის
 რაოდენობა
8

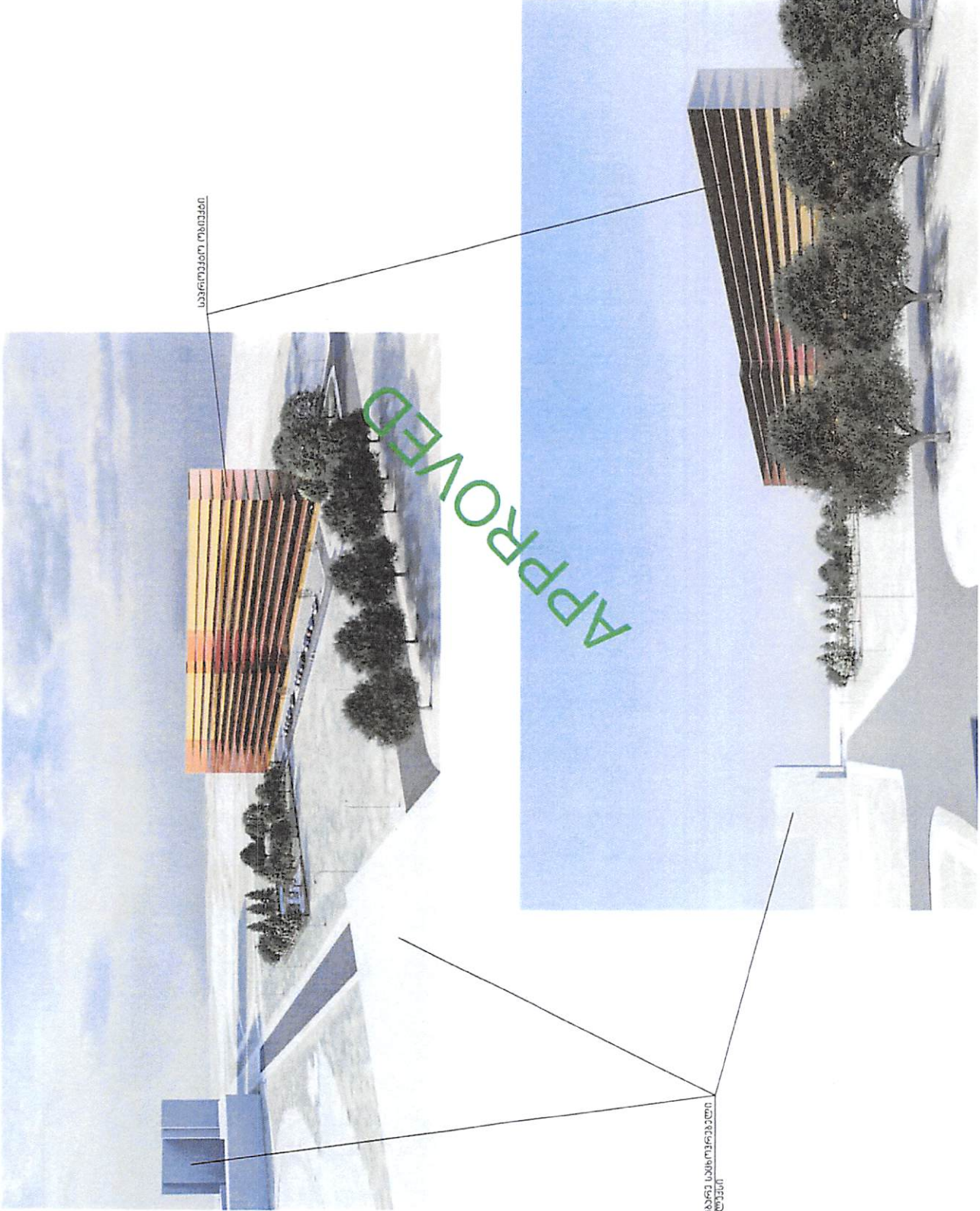

სტუდიის სახელი

სტუდიის სახელი

შენიშვნები
 NOTES

შპს "სადავო"
 CLIENT

მზ. ტელ. 00 77
 ს.ნ. 405664712

U11/23

ქ. თბილისი, დიდგორის რაიონი, საბურთალოს რაიონი, მ. კ. 01.72.14.009.159
 მდინარე მტკვრის ნაპირსა და მდინარე მტკვრის ნაპირს შორის
 განთავსებულია რეკონსტრუქციის ობიექტი.

განმარტვების დასრულება

მომზადებულია	გ. მამულაძე
შეამოწმებულია	მ. მამულაძე
შეამოწმებულია	მ. მამულაძე
შეამოწმებულია	მ. მამულაძე

მშენებელი
 OWNER

პროექტის სახელი

შპს "სადავო"

SCALE

თარიღი
 DATE OF ISSUE 25.12.2023

ფურცლის
 NO. 80

ფურცლის
 NO. A-3

ფურცლის
 NO. 11

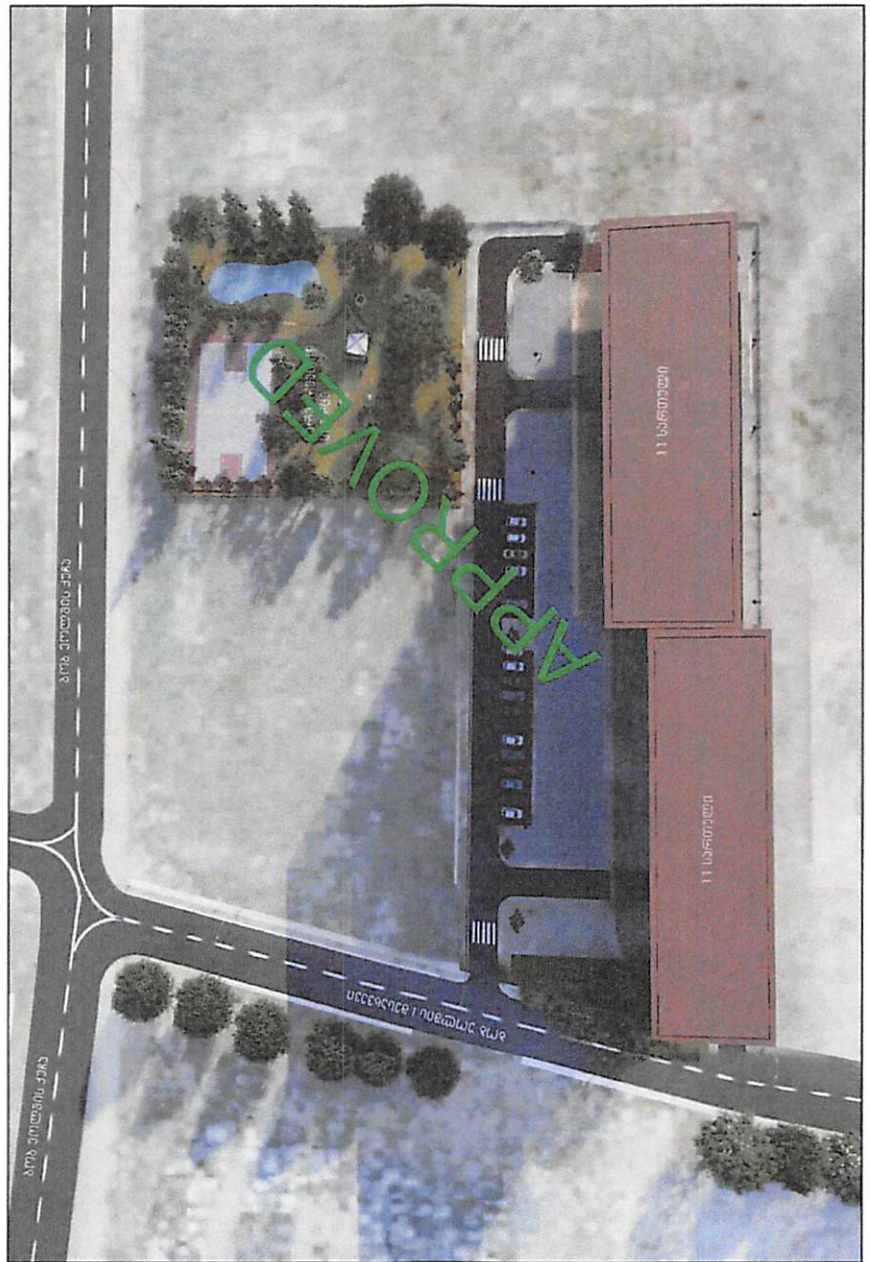



ქალაქ თბილისის მუნიციპალიტეტის მერია გარემოს დაცვის საქალაქო სამსახური



წერილის ნომერი: 01240592790
თარიღი: 28/02/2024

ქალაქ თბილისის მუნიციპალიტეტის მერიის გარემოს დაცვის საქალაქო სამსახურმა, კომპეტენციის ფარგლებში, განიხილა მიმდინარე წლის 25 თებერვლის №01240565-67 განცხადება, რომელიც ეხება ქალაქ თბილისში, ბობ უოლშის ქუჩის I შესახვევის №4-ში არსებულ მიწის ნაკვეთებზე (ს/კ: 01.72.14.009.159; **არსებული ფუნქციური ზონა:** სარეკრეაციო ზონა 2 (სზ-2); **საპროექტო ფუნქციური ზონა:** საცხოვრებელი ზონა 5 (სზ-5)) მრავალბინიანი საცხოვრებელი სახლების განაშენიანების რეგულირების გეგმის გეგმარებითი დავალების დამტკიცების საკითხს.

„ქალაქ თბილისის მუნიციპალიტეტის ტერიტორიების გამოყენებისა და განაშენიანების რეგულირების წესების დამტკიცების შესახებ“ ქალაქ თბილისის მუნიციპალიტეტის საკრებულოს 2016 წლის 24 მაისის №14-39 დადგენილების (შემდგომში - დადგენილება) მე-8 მუხლის მე-3 პუნქტით განსაზღვრული მოთხოვნებიდან, წარმოდგენილი დოკუმენტაცია მოიცავს დაგეგმილი გამწვანების შესახებ ზოგად მონაცემებს, გამწვანების კოეფიციენტისა და კ-3 საანგარიშო ფართობის მითითებით (სზ-5=0.3=3 357მ²) და საპროექტო ტერიტორიაზე არსებული მწვანე ნარგავების ხარისხობრივი შეფასების შესახებ გაცემულ საექსპერტო დასკვნას, რომლის შესაბამისად საპროექტო ტერიტორიაზე არცერთი ხე-მცენარე არ ფიქსირდება.

გაცნობებთ, რომ წარმოდგენილ დოკუმენტაციასთან დაკავშირებით სამსახურს შენიშვნები არ გააჩნია და კომპეტენციის ფარგლებში თანახმაა 01.72.14.009.159 საკადასტრო ერთეულზე დამტკიცდეს მრავალბინიანი საცხოვრებელი სახლების განაშენიანების რეგულირების გეგმის გეგმარებითი დავალება.

აქვე, იმ შემთხვევაში თუ საპროექტო ტერიტორიაზე ან მის მიმდებარედ ფიქსირდება საზოგადოებრივი ნაგებობები, ასევე, თუ საპროექტო წინადადება ითვალისწინებს მათ გაცვანას, საჭიროა თითოეული საინჟინრო კომუნიკაცია დატანილი იქნას გამწვანების (დენდროლოგიურ) პროექტზე და გეგმარების პროცესში გათვალისწინებული იქნას დადგენილი შეზღუდვის არეალები, რომლის დაცვითაც მოეწყოება შემდგომში გასამწვანებელი სივრცეები და დაირგვება მწვანე ნარგავები.

გამწვანების დეტალურ პროექტთან დაკავშირებით, რომელიც უნდა დამუშავდეს განაშენიანების რეგულირების გეგმის დამტკიცების ეტაპზე, გაცნობებთ, რომ შერეული, მაღალპროდუქტიული კორომების ჩამოყალიბება ქალაქის ეკოლოგიური მდგომარეობის გაუმჯობესების სავალდებულო წინაპირობაა. აღნიშნულის გათვალისწინებით, სამსახურს მიზანშეწონილად მიაჩნია გამწვანების (დენდროლოგიური) პროექტის ფარგლებში, ერთი სახეობის მწვანე ნარგავის ნაცვლად, ტერიტორია გამწვანდეს შერეული ტიპის წიწვოვანი და ფოთლოვანი ხე-მცენარეებით.

მაღალპროდუქტიული კორომების შექმნისა და ეკოლოგიური მდგომარეობის გაუმჯობესების მიზნით, სამსახური უპირატესობას ანიჭებს დიდი ვარჯის მქონე ხეების დარგვას ბუჩქებთან და გაზონებთან მიმართებით. ამდენად, მწვანე ნარგავების რაოდენობა უნდა განისაზღვროს შემდეგნაირად: 10-12 მ² ერთი ძირი მცირე ზომის ან პირამიდული, (მაგ. ირმის რქა, ნეკერჩხალი (ლეკა) ბურთისებრი ფორმა და სხვა), 15-20 მ² საშუალო, 20-25 მ² დიდი ვარჯის მქონე წიწვოვანი ან/და ფოთლოვანი ხეებისთვის, ხოლო, 5 მ² ერთი ძირი ბუჩქისთვის (მაგ: იაპონური კვიდო, ტუია და სხვა).

დასარგავი მწვანე ნარგავების სახეობა უნდა შეირჩეს ქალაქ თბილისის მუნიციპალიტეტის მთავრობის 2018 წლის 8 თებერვლის №05.14.147 განკარგულებით დამტკიცებული პრიორიტეტული ხეების სიიდან, გარდა შავი და ელდარის ფიჭვების, ვერხვის და ხილ-კენკროვანი ხეებისა.

ვინაიდან, ქალაქ თბილისის მუნიციპალიტეტის ტერიტორიაზე და მის შემოგარენში, ელდარისა და შავი ფიჭვის სახეობებში მასობრივად არის გავრცელებული მავნებლებით გამოწვეული დაავადებები, რაც იწვევს მათ დაზიანებასა და ზმობას, დაავადების გავრცელების ან/და ახალი კერების წარმოქმნის პრევენციის მიზნით, საშსახურს მიზანშეწონილად არ მიაჩნია გამწვანების პროექტში აღნიშნული სახეობების გამოყენება.

რაც შეეხება ვერხვის ხეებს, ისინი ტენის მოყვარული მალე მზარდი ხეებია, მათ გააჩნიათ საკმაოდ ძლიერი ფესვთა სისტემა, რომელიც ვითარდება წყლის მიმართულებით. შესაბამისად, ურბანულ სივრცეებში, შენობა-ნაგებობების, წყალ-გაყვანილობისა და კანალიზაციის მილების დაზიანების გამომწვევი მიზეზი ხშირად ხდება. ასევე, მათი დაბალი ამორტიზაციის ასაკის გამო ვერხვის მტვრევადი ტოტები და წაქცევის საშიშროება საფრთხეს უქმნის მოსახლეობასა და კერძო საკუთრებას. აგრეთვე, ყვავილობის პერიოდში ვერხვის ბუსუსოვანი თესლი ჰაერში აქტიურად იფანტება და სერიოზულ საფრთხეს უქმნის ალერგიის მქონე ადამიანებს; ასევე, ვინაიდან ვერხვი თავისი ჰაბიტატითა და სასიცოცხლო ფუნქციით ტენიანი ტერიტორიების ბინადარია და მისი აგრო-დეკორატიული დანიშნულება.

ქარსაცავი ზოლის შექმნა, ის უნდა დაირგოს დასახლებიდან მოშორებით. შესაბამისად, შესაძლო ზიანის პრევენციისათვის, მიზანშეწონილი არ არის ალვის ხის დარგვა ინტენსიურად დასახლებულ უბნებში.

აქვე გაცნობებთ, რომ ფოთლოვანი ხეების დარგვის შემთხვევაში ნერგის სიმაღლე უნდა იყოს არანაკლებ 3.5 მეტრი, ხოლო, წიწვოვანის შემთხვევაში-არანაკლებ 3 მეტრი, ხოლო ნერგის გარშემოწერილობა - არანაკლებ 20 სანტიმეტრი.

დამატებით გაცნობებთ, რომ დადგენილების მე-9 მუხლის მე-17 პუნქტის მიხედვით, განაშენიანების რეგულირების გეგმის შემუშავებისას იმ შემთხვევაში, როდესაც დასაგეგმარებელი ტერიტორია ხვდება შესაბამისი მიწათსარგებლობის გენერალური გეგმის საზღვრებში, დასაგეგმარებელ ტერიტორიაზე თვალსაჩინო ადგილას განთავსებულ საინფორმაციო დაფაზე განაშენიანების ძირითადი დებულებებით გათვალისწინებული ინფორმაციის გარდა აუცილებლად უნდა იყოს განთავსებული განაშენიანების რეგულირების გეგმით დაგეგმილი გამწვანების სივრცეების შესახებ ინფორმაცია.

გამოყენებულია კვალიფიკორი
ელექტრონული ხელმოწერა/ელექტრონული შტამპი





ქალაქ თბილისის მუნიციპალიტეტის საჯარო
სამართლის იურიდიული პირი – ქალაქ თბილისის
მუნიციპალიტეტის ტრანსპორტისა და ურბანული
განვითარების სააგენტო



წერილის ნომერი: 01241221178
თარიღი: 01/05/2024

2024 წლის 26 აპრილის N 01241171023-67 განცხადების პასუხად, რომელიც შეეხება ქალაქ თბილისში, ბობ ულშის I შესახვევი, N 4-ში არსებულ მიწის ნაკვეთზე (ს/კ: 01.72.14.009.159) საცხოვრებელი კომპლექსის განაშენიანების რეგულირების გეგმის გეგმარებითი დავალების დამტკიცების საკითხს, გაცნობებთ:

სსიპ - ტრანსპორტისა და ურბანული განვითარების სააგენტოს საგზაო მოძრაობის დაგეგმვის სამსახურმა შეისწავლა წარმოდგენილი პროექტი და სატრანსპორტო დოკუმენტაცია. თავისი კომპეტენციის ფარგლებში წარმოდგენილი დოკუმენტაციისა და ფაქტობრივი მდგომარეობის გათვალისწინების საფუძველზე გააანალიზა მოსალოდნელი ზეგავლენა.

საპროექტო ტერიტორიის მიმდებარედ საზოგადოებრივი ტრანსპორტის გაჩერებები მისაწვდომობის ფარგლებშია და გააჩნია რეზერვი. ამავე დროს, ახალი საავტობუსე ქსელის მიმდინარე კვლევის ფარგლებში ქართულ - ამერიკული მეგობრობის გამზირი და ჯ. ბალანჩინის ქუჩა მოიაზრება, როგორც ტრანზიტული საჯარო ტრანსპორტის დერეფანი (კარგად შეკავშირებული, ხშირი და მაღალი მოცულობის ქსელი). ასევე, მიმდებარე ქუჩებზე განახლდება და გაუმჯობესდება მეორეული საქალაქო და საუნბო შემკრები საზ. ტრანსპორტის ქსელი. აღნიშნული მნიშვნელოვნად გააუმჯობესებს საზოგადოებრივი ტრანსპორტის მომსახურების დონეს და მომავალში შესაძლებელს გახდის მოდალურ განაწილებაში საზოგადოებრივი ტრანსპორტის მოხმარების წილის გაზრდას.

საქვეითო ინფრასტრუქტურის მდგომარეობა დამაკმაყოფილებელია. საპროექტო ტერიტორიის მიმდებარედ გზების უმეტეს ნაწილს გააჩნია საქვეითე ტროტუარი, თუმცა მცირე ნაწილზე საჭიროებს მოწყობა/განახლება/რეაბილიტაციას. აღსანიშნავია, რომ საქვეითე ინფრასტრუქტურის მოწესრიგება მერიის სატრანსპორტო პოლიტიკის მნიშვნელოვანი ნაწილია. წარმოდგენილი წინასაპროექტო კვლევა და რეკომენდაციები განხილული და გათვალისწინებული იქნება სამომავლოდ, მიმდებარე ტერიტორიების განახლება/რეაბილიტაციის, ასევე საზოგადოებრივი ტრანსპორტის მომსახურების გაუმჯობესებისთვის შემუშავებულ პროექტებში.

საზოგადოებრივი ტრანსპორტისა და საქვეითო ინფრასტრუქტურის გაუმჯობესების შემდგომ მოსალოდნელია არსებული რაიმე შეფერხებებისა და დატვირთულობების საგრძნობლად განმუხტვა. დაგეგმილი პროექტი განხორციელების შემდგომ ვერ მოახდენს არსებით უარყოფით ზეგავლენას არსებულ სატრანსპორტო ინფრასტრუქტურაზე.

დამატებით გაცნობებთ, რომ განაშენიანების რეგულირების გეგმის დამტკიცების ეტაპზე წარმოსადგენი იქნება სსიპ - ტრანსპორტისა და ურბანული განვითარების სააგენტოსა და საპატრულო პოლიციის მთავარ სამმართველოსთან შეთანხმებული საგზაო მოძრაობის ორგანიზების სქემა(ები), რომლის შიდა გეგმარებაში (არსებობის შემთხვევაში) და საკადასტრო საზღვრის მიმდებარედ გათვალისწინებული იქნება არანაკლებ 2.5 მეტრი სიგანის ტროტუარები. საგზაო მოძრაობის დაგეგმვის სამსახური მიზანშეწონილად მიიჩნევს, რომ საკადასტრო საზღვრის პერიმეტრზე ან/და შიდა გეგმარებაში სამანქანო გზის მოწყობის შემთხვევაში გასათვალისწინებელი ტროტუარებისგან დამოუკიდებლად გზის სიგანე შეადგენდეს არანაკლებ 6 მეტრს. აღნიშნული გადამოწმდება და დაზუსტდება სქემის შეთანხმების ეტაპზე.

თავისი კომპეტენციის ფარგლებში, სსიპ - ტრანსპორტისა და ურბანული განვითარების სააგენტოს საგზაო მოძრაობის დაგეგმვის სამსახური არ არის წარმოდგენილი განაშენიანების რეგულირების გეგმის გეგმარებითი დავალების დამტკიცების წინააღმდეგი.

გამოყენებულია კვალიფიციური
ელექტრონული ხელმოწერა/ელექტრონული შტამპი



ქალაქი თბილისი, ბობ უოლშის I შესახვევი N 4-ში არსებულ
მიწის ნაკვეთებზე (საკადასტრო კოდი: N01.72.14.009.159)
მრავალბინიანი საცხოვრებელი სახლები რეგულირების
გეგმის გეგმარებითი დავალება

თბილისი

2024 წელი

გეგმარებითი დავალების შინაარსი

1.	გეგმარებითი დავალების გაცემის საფუძველი.....	3
1.1	ტერმინთა განმარტება.....	3
1.2	სამართლებრივი საფუძვლები და განცხადების რეკვიზიტები.....	3
1.3	ამოსავალი პირობები.....	5
2	ტერიტორიის სამშენებლო განვითარების ზოგადი პირობები, მოთხოვნები და რეკომენდაციები.....	7
2.1	გასათვალისწინებელი ქალაქთმშენებლობითი სტანდარტები.....	7
2.1.1	გასათვალისწინებელი ტექნიკური რეგლამენტები:.....	7
2.2	ტერიტორიის დახასიათება.....	7
2.3	შენობა-ნაგებობის არქიტექტურულ-კომპოზიციური გადაწყვეტა და კავშირი მიმდებარე გარემოსთან.....	7
2.4	სივრცით მოცულობითი გადაწყვეტა; მიწის ნაკვეთზე არსებული შენობა-ნაგებობების დანგრევა და გადატანა, ან მათი სივრცით-გეგმარებითი მოწყობის შეცვლა.....	8
2.5	მიწის ნაკვეთზე შენობა-ნაგებობათა განთავსების პირობები და მაქსიმალური სიმაღლეების განსაზღვრა.....	8
2.6	მოთხოვნები იმ ფიზიკური და იურიდიული პირების უფლებების დაცვაზე, რომელთა ინტერესებსაც ეხება ტერიტორიის სამშენებლო განვითარება (საკადასტრო ერთეულების გაერთიანება-შერწყმა ახალი სერვიტუტების წარმოქმნა, ინსოლაცია, ბუნებრივი განათება, ჩაუხედავობა და სხვა).....	9
2.7	ტერიტორიაზე არსებული მწვანე ნარგავების შენარჩუნება, ტერიტორიის კეთილმოწყობა და გარემოს დაცვის პირობების განსაზღვრა.....	10
2.8	მშენებლობის ნებართვის გაცემისა და სანებართვო პირობების შესრულების საჯაროობა.....	10
2.9	ტერიტორიის და მისი გეგმარებითი არეალის საინჟინრო-კომუნალური, სატრანსპორტო და სოციალური ინფრასტრუქტურით უზრუნველყოფა.....	11
3	ტერიტორიის სამშენებლო განვითარების პარამეტრები;.....	11
3.1	საპროექტო ტერიტორიის არეალი.....	11
3.2	არსებული ქალაქთმშენებლობითი პარამეტრები.....	11
3.3	დასაშვები ფუნქციური ზონის სახეობები.....	12
3.4	განაშენიანების რეგულირების ხაზები.....	13
4	განაშენიანების რეგულირების გეგმის (შემდეგში – გრგ) შესათანხმებლად წარმოსადგენი დოკუმენტაციის ჩამონათვალი.....	13
5	შენიშვნები:.....	15

1. გეგმარებითი დავალების გაცემის საფუძველი

1.1 ტერმინთა განმარტება

დოკუმენტში გამოყენებული ტერმინები განმარტებულია “სივრცითი მოწყობისა და ქალაქთმშენებლობის საფუძვლების შესახებ“ საქართველოს კანონში და საქართველოს მთავრობის 2014 წლის 15 იანვრის N59 დადგენილებით დამტკიცებულ “დასახლებათა ტერიტორიების გამოყენებისა და განაშენიანების რეგულირების ძირითადი დებულებების თაობაზე“ ტექნიკურ რეგლამენტში, რომლის მიხედვითაც ძირითადი ტერმინები, გეგმარებითი დავალება და განაშენიანების რეგულირების გეგმა, განმარტება შემდეგნაირად:

გეგმარებითი დავალება – დაგეგმვის უფლებამოსილების მქონე საქართველოს აღმასრულებელი ხელისუფლების შესაბამისი უწყებისა და ადგილობრივი თვითმმართველობის წარმომადგენლობითი ორგანოს მიერ განსაზღვრული მოთხოვნების ერთობლიობა, რომლებიც ადგენს დაგეგმვის ამოცანებს, პარამეტრებს და ტერიტორიულ ფარგლებს, აგრეთვე დაგეგმვის და მისი განხორციელების ეკოლოგიურ, ტექნიკურ, საორგანიზაციო და სხვა პირობებს;

განაშენიანების რეგულირების გეგმა – ქალაქთმშენებლობითი დოკუმენტი, რომელიც დასახლებათა ტერიტორიებისთვის ადგენს მიწათსარგებლობის ზონებს (ქვეზონებს) ან/და აზუსტებს ცალკეული გეგმარებითი ერთეულების, განაშენიანების არქიტექტურულ-გეგმარებით და სივრცით-მოცულობით მახასიათებლებს, შენობების განთავსებას, მათ გეგმარებით პარამეტრებს; აზუსტებს უძრავი კულტურული მემკვიდრეობის დაცვისა და განვითარების ქალაქთმშენებლობით მახასიათებლებს, რელიეფის ორგანიზებას, ტერიტორიების კეთილმოწყობასა და გამწვანებას, საინჟინრო და სატრანსპორტო ინფრასტრუქტურით უზრუნველყოფას.

1.2 სამართლებრივი საფუძვლები და განცხადების რეკვიზიტები

განაშენიანების რეგულირების გეგმის/გეგმარებითი დავალების დამტკიცების სამართლებრივი საფუძვლები

1. „ადგილობრივი თვითმმართველობის კოდექსი“ საქართველოს ორგანული კანონი (68-ე მუხლის პირველი პუნქტის „კ“ ქვეპუნქტისა და 75-ე მუხლის „ე“ პუნქტის „ე.ბ“ ქვეპუნქტი);
2. „სივრცითი მოწყობისა და ქალაქთმშენებლობითი საფუძვლების შესახებ“ საქართველოს კანონი;
3. „ქ. თბილისის მუნიციპალიტეტის ტერიტორიების გამოყენებისა და განაშენიანების რეგულირების წესების დამტკიცების შესახებ“ ქალაქ თბილისის მუნიციპალიტეტის საკრებულოს 2016 წლის 24 მაისის №14-39 დადგენილებით დამტკიცებული წესები (მე-9 მუხლის მე-4 და მე-6 პუნქტები);
4. “ქალაქ თბილისის მუნიციპალიტეტის საჯარო სამართლის იურიდიული პირის - ქალაქ

ქალაქ თბილისის მუნიციპალიტეტის სსიპ - ქალაქ თბილისის მუნიციპალიტეტის ტრანსპორტისა და ურბანული განვითარების სააგენტო

- თბილისის მუნიციპალიტეტის ტრანსპორტისა და ურბანული განვითარების სააგენტოს დაფუძნებისა და დებულების დამტკიცების შესახებ“ ქალაქ თბილისის მუნიციპალიტეტის საკრებულოს 2020 წლის 24 იანვრის N52-1 დადგენილება;
- ქალაქ თბილისის მუნიციპალიტეტის მთავრობის განკარგულება N24.827.929 (16/მაისი 2024 წ.)
 - წინასაპროექტო კვლევა;
 - ქალაქ თბილისის მუნიციპალიტეტის მერია გარემოს დაცვის საქალაქო სამსახურის წერილი - 28 თებერვლის N01240592790 (N01241213674);
 - ქალაქ თბილისის მუნიციპალიტეტის სსიპ - ქალაქ თბილისის მუნიციპალიტეტის ტრანსპორტის განვითარების სააგენტოს წერილი - 2024 წლის 1 მაისის N01241221178 ;

განაშენიანების რეგულირების გეგმის/გეგმარებითი დავალების შემუშავების სამართლებრივი საფუძვლები

კანონი

- „სივრცითი მოწყობისა და ქალაქთმშენებლობითი საფუძვლების შესახებ“;

განაშენიანების რეგულირების გეგმის/გეგმარებითი დავალების შემუშავების სახელმძღვანელო სამართლებრივი დოკუმენტები

საქართველოს კონსტიტუცია

კანონი

- ადგილობრივი თვითმმართველობის კოდექსი;
- საქართველოს ზოგადი ადმინისტრაციული კოდექსი;
- „კულტურული მემკვიდრეობის შესახებ“ საქართველოს კანონი;
- „გარემოს დაცვის შესახებ“ საქართველოს კანონი;
- „წყლის შესახებ“ საქართველოს კანონი;
- საქართველოს კანონი „სივრცითი მოწყობისა და ქალაქთმშენებლობითი საფუძვლების შესახებ“;
- „გარემოსდაცვითი შეფასების კოდექსი“;
- „საავტომობილო გზები შესახებ“ საქართველოს კანონი.

მთავრობის დადგენილება /მინისტრის ბრძანება

- „ტექნიკური რეგლამენტის - დასახლებათა ტერიტორიების გამოყენებისა და განაშენიანების რეგულირების ძირითადი დებულებების დამტკიცების თაობაზე“ საქართველოს მთავრობის 2014 წლის 15 იანვრის N59 დადგენილებით დამტკიცებული ტექნიკური რეგლამენტი - დასახლებათა ტერიტორიების გამოყენებისა და განაშენიანების რეგულირების ძირითადი დებულებები;
- „მშენებლობის ნებართვის გაცემისა და შენობა-ნაგებობის ექსპლუატაციაში მიღების წესისა და პირობების შესახებ“ საქართველოს მთავრობის 2019 წლის 31 მაისის N255 დადგენილება;
- „ელექტრული ქსელების ხაზობრივი ნაგებობების დაცვის წესისა და მათი დაცვის ზონების

ქალაქ თბილისის მუნიციპალიტეტის სსიპ - ქალაქ თბილისის მუნიციპალიტეტის ტრანსპორტისა და ურბანული განვითარების სააგენტო

- დადგენის შესახებ“ საქართველოს მთავრობის 2013 წლის 24 დეკემბრის N366 დადგენილება;
4. „ტექნიკური რეგლამენტის - „სამოქალაქო უსაფრთხოების საინჟინრო-ტექნიკური ღონისძიებების“ დამტკიცების თაობაზე“ საქართველოს მთავრობის 2014 წლის 14 იანვრის N51 დადგენილება;
 5. „საქართველოს ტერიტორიაზე ტექნიკური ზედამხედველობისა და სამშენებლო სფეროში 1992 წლამდე მოქმედი ნორმების, წესების და ტექნიკური რეგულირების სხვა დოკუმენტების გამოყენების შესახებ“ საქართველოს ეკონომიკისა და მდგრადი განვითარების მინისტრის 2011 წლის 18 თებერვლის N1-1/251 ბრძანება;
 6. „მაგისტრალური მილსადენების (ნავთობის, ნავთობპროდუქტების, ნავთობის თანმდევი და ბუნებრივი გაზის და მათი ტრანსფორმაციის პროდუქტების) დაცვის წესისა და მათი დაცვის ზონების დადგენის შესახებ“ საქართველოს მთავრობის 2013 წლის 24 დეკემბრის N365 დადგენილება;
 7. „ქალაქ თბილისის, გარდაზნის მუნიციპალიტეტისა და მცხეთის მუნიციპალიტეტის ადმინისტრაციული საზღვრების შეცვლის შესახებ“ საქართველოს პარლამენტის 2006 წლის 27 დეკემბრის N4173 დადგენილება;
 8. „შეზღუდული შესაძლებლობის მქონე პირებისათვის სივრცის მოწყობისა და არქიტექტურული და გეგმარებითი ელემენტების ტექნიკური რეგლამენტის დამტკიცების თაობაზე“ საქართველოს მთავრობის 2014 წლის 6 იანვრის N41 დადგენილება;
 9. „ტექნიკური რეგლამენტის „შენობა-ნაგებობის უსაფრთხოების წესების“ დამტკიცების თაობაზე“ საქართველოს მთავრობის 2016 წლის 28 იანვრის N41 დადგენილება;
 10. „მუნიციპალიტეტის ადმინისტრაციულ საზღვრებში მდებარე გეოგრაფიული ობიექტების სახელდების წესის დამტკიცების შესახებ“ საქართველოს მთავრობის 2015 წლის 1 ივნისის N239 დადგენილება.

1.3 ამოსავალი პირობები

განცხადების რეკვიზიტები

განცხადება	01233623581-67 - 28.12.2023; 012403519-67 - 04.02.2024; 01240565-67 - 25.02.2024; 01240812871-67 - 21.03.2024; 01240944210-67 - 03.04.2024; 01241064455-67 - 15.04.2024; 01241171023-67 - 26.04.2024;
განმცხადებელი	გიორგი მახარაშვილი

ქალაქ თბილისის მუნიციპალიტეტის სსიპ - ქალაქ თბილისის მუნიციპალიტეტის ტრანსპორტისა და ურბანული განვითარების სააგენტო

ობიექტის მისამართი /ადგილმდებარეობა	ქალაქი თბილისი, ზობ უოლშის I შესახვევი N 4;
მიწის ნაკვეთის საკადასტრო კოდები	N°01.72.14.009.159;
ფუნქციური დანიშნულება	მრავალბინიანი კომპლექსის
ფუნქციური გამოყენება	მრავალბინიანი კომპლექსის
ტერიტორიულ-სტრუქტურული ზონა	პერიფერიული ზონა (პზ) – დედაქალაქის ტერიტორიების ათვისების დაბალი ხარისხის ნიშნით გამოყოფილი ტერიტორიული ელემენტი;
განსაკუთრებული სამშენებლო რეგულირების ზონა	-
კულტურული მემკვიდრეობის და გარემოს დამცავი ზონა	-
სპეციალური რეჟიმები	-
არქეოლოგიური უბანი/ობიექტი	-
ნორმატიული ფასის ზონა	რაიონი - საბურთალო უბანი - დილომი, ვაშლიჯვარი ზონის ნომერი - 11 ნორმატიული ფასი - 17
გეგმარებითი შეზღუდვები	აშშ-ს საელჩოს შეზღუდვის არეალი

2 ტერიტორიის სამშენებლო განვითარების ზოგადი პირობები, მოთხოვნები და რეკომენდაციები

2.1 გასათვალისწინებელი ქალაქმშენებლობითი სტანდარტები

- სსიპ - ქალაქ თბილისის მუნიციპალიტეტის არქიტექტურის სამსახური, 2016 წლის სარეკომენდაციო დოკუმენტი „განაშენიანების რეგულირების გეგმის სტანდარტი“.

2.1.1 გასათვალისწინებელი ტექნიკური რეგლამენტები:

- „შეზღუდული შესაძლებლობის მქონე პირებისათვის სივრცის მოწყობისა და არქიტექტურული და გეგმარებითი ელემენტების ტექნიკური რეგლამენტის დამტკიცების თაობაზე“ საქართველოს მთავრობის 2014 წლის 6 იანვრის N41 დადგენილება;
- „ტექნიკური რეგლამენტის „შენობა-ნაგებობის უსაფრთხოების წესების“ დამტკიცების თაობაზე“ საქართველოს მთავრობის 2016 წლის 28 იანვრის #41 დადგენილება ძალაში შევიდა 2017 წლის 01 იანვრიდან. ამ დადგენილების მოქმედება ვრცელდება კანონმდებლობის შესაბამისად განსაზღვრულ III, IV კლასს დაქვემდებარებული შენობებისა და ნაგებობების დაგეგმარებაზე და მშენებლობაზე;
- „სამშენებლო ნორმების და წესების – „სეისმომდებელი მშენებლობა“ (პნ 01.01-09) – დამტკიცების შესახებ“ საქართველოს ეკონომიკური განვითარების მინისტრის 2009 წლის 7 ოქტომბრის №1-1/2284 ბრძანება.

2.2 ტერიტორიის დახასიათება

საპროექტო ტერიტორია მდებარეობს ქალაქი თბილისი, ბობ უოლშის I შესახვევი N 4, ს.კ. №01.72.14.009.159; ჯამურად ტერიტორიის ფართობი შეადგენს 11 189 კვ.მ.

შენობა-ნაგებობის არქიტექტურულ-კომპოზიციური გადაწყვეტა და კავშირი მიმდებარე გარემოსთან

- საპროექტო ობიექტები დაგეგმარდეს გრგ პროექტით განსაზღვრულ სექტორების საზღვრებში (მათი არსებობის შემთხვევაში);
- დაგეგმარების დროს მაქსიმალურად იქნას გათვალისწინებული მომიჯნავე ნაკვეთების განვითარების შესაძლებლობები და ინტერესები;
- დაგეგმარების პროცესში გათვალისწინებული იქნეს საქვეითე კავშირები მომიჯნავე კვარტლებთან;
- წარმოდგენილი იქნეს საპროექტო ტერიტორიის მიწის ნაკვეთების განაწილების გეგმა N14-39 დადგენილებით დამტკიცებული „ქ. თბილისის მუნიციპალიტეტის ტერიტორიების გამოყენებისა და განაშენიანების რეგულირების წესების“ მუხლი 26-ის (მიწის ნაკვეთის

გამიჯვნა) თანახმად, რომლის შესაბამისად მომზადებული საკადასტრო გეგმები შემდგომში იქნება მშენებლობის ნებართვის გაცემის საფუძველი;

2.3 სივრცით მოცულობითი გადაწყვეტა; მიწის ნაკვეთზე არსებული შენობა-ნაგებობების დანგრევა და გადატანა, ან მათი სივრცით-გეგმარებითი მოწყობის შეცვლა

- აღქმის წერტილები, დომინანტები და სილუეტი განისაზღვროს განაშენიანების რეგულირების გეგმის პროექტით;

2.4 მიწის ნაკვეთზე შენობა-ნაგებობათა განთავსების პირობები და მაქსიმალური სიმაღლეების განსაზღვრა

- მიწის ნაკვეთზე შენობა-ნაგებობა თა განთავსების პირობები და მაქსიმალური სიმაღლეების განსაზღვრა რეგულირდება ქალაქ თბილისის მუნიციპალიტეტის საკრებულოს 2016 წლის 24 მაისის N14-39 დადგენილებით დამტკიცებული „ქ. თბილისის მუნიციპალიტეტის ტერიტორიების გამოყენებისა და განაშენიანების რეგულირების წესების“ V თავის თანახმად;
- მაქსიმალური სიმაღლის განსაზღვრა მოხდეს საზოგადოებრივი საზღვრ(ებ)ის მხრიდან, ხოლო მისი არარსებობის შემთხვევაში მოხდეს ყველა სამეზობლო საზღვრ(ებ)იდან; საზოგადოებრივი საზღვარი, სამშენებლო მიწის ნაკვეთისათვის, განისაზღვროს საპროექტო გზიდან (სატრანსპორტო ზონა 1-ის გავრცელების არეალიდან).
- ავტოსადგომების განთავსება დაიგეგმოს სრულად მიწისქვეშ.

მაქსიმალურად დასაშვები სიმაღლე: განისაზღვრება ფორმულით $H=L/Y$, სადაც;

H - განაშენიანების სიმაღლის რეგულირების ხაზის ნიშნულს;

L წარმოადგენს დაშორებას შენობასა და საზოგადოებრივ სივრცეს ან/და სამეზობლო საზღვარს შორის.

Y= წარმოადგენს კოეფიციენტს, რომლის მნიშვნელობაა:

- ა) 0.35 – დასახლებათა საზოგადოებრივ-საქმიანი ზონებისათვის;
- ბ) 0.25 – სამრეწველო ზონებისათვის;
- გ) 0.4 ყველა სხვა ზონისათვის.

2.5 მოთხოვნები იმ ფიზიკური და იურიდიული პირების უფლებების დაცვაზე, რომელთა ინტერესებსაც ეხება ტერიტორიის სამშენებლო განვითარება (საკადასტრო ერთეულების გაერთიანება-შერწყმა ახალი სერვიტუტების წარმოქმნა, ინსოლაცია, ბუნებრივი განათება, ჩაუხედავობა და სხვა)

- ტერიტორიის სამშენებლო განვითარება განისაზღვროს ტერიტორიის განაშენიანების რეგულირების გეგმის პროექტით, ქვეყანაში და დედაქალაქში დადგენილი სამართლებრივ-ნორმატიული მოთხოვნების საფუძველზე;
- დაცული იქნეს მიწის ნაკვეთის საზღვარზე (მიჯნაზე) სამშენებლო წესებისა და ნორმების მოთხოვნები;
- შენობების განთავსების ადგილები განისაზღვროს საინჟინრო გეოლოგიური დასკვნების შესაბამისად;
- გრგ-ს პროექტის სტადიაზე წარმოდგენილი იქნეს მესაკუთრ(ებ)ის ნოტარიულად დამოწმებული თანხმობა;
- განაშენიანების რეგულირების გეგმის დასამტკიცებლად მომართვა უნდა განახორციელოს მიწის ნაკვეთის მესაკუთრებმა ან მინდობილმა პირმა, შესაბამისი ფორმით დამოწმებული თანხმობით;
- საჭიროების შემთხვევაში, წარმოდგენილი იქნეს განახლებული საკადასტრო გეგმები და ამონაწერები საჯარო რეესტრიდან;
- საჭიროების შემთხვევაში წარმოდგენილი იქნეს იპოთეკარის შესაბამისი ფორმით დამოწმებული თანხმობა;
- საჭიროების შემთხვევაში დაცული იქნეს არსებული საინჟინრო კომუნიკაციებიდან და მათი ფუნქციონირებისათვის განკუთვნილი ნაგებობებიდან საპროექტო კომპლექსის განთავსების ნორმები, გრგ შემდგომ სტადიაზე წარმოდგენილი იქნეს თანხმობა შესაბამისი სამსახურიდან;
- მიწის ნაკვეთების იმ მესაკუთრების თანხმობები, რომელთა საკუთრებაზე გაივლის დაგეგმილი საგზაო ინფრასტრუქტურა;

2.6 ტერიტორიაზე არსებული მწვანე ნარგავების შენარჩუნება, ტერიტორიის კეთილმოწყობა და გარემოს დაცვის პირობების განსაზღვრა

- მაქსიმალურად შენარჩუნებული იქნეს ტერიტორიაზე არსებული ხე-ნარგავები, ხოლო მათი მოჭრის ან გადარგვის აუცილებლობის შემთხვევაში საკითხი შეთანხმდეს ქ. თბილისის მუნიციპალიტეტის მერიის გარემოს დაცვის საქალაქო სამსახურთან;
- წარმოდგენილი იქნეს საპროექტო ტერიტორიის კეთილმოწყობის პროექტი და გამწვანების

დენდროლოგიური პროექტი;

- განაშენიანების რეგულირების გეგმის დამუშავებისას გათვალისწინებული იქნეს გარემოსდაცვითი და სანიტარული კანონმდებლობის მოთხოვნები;
- გამოიყოს ტერიტორიები ნაგვის ყუთების განსათავსებლად, შესაბამისი ტექნიკური სპეციფიკის გათვალისწინებით, რომელიც უნდა დაზუსტდეს განაშენიანების რეგულირების გეგმის პროექტით და შეთანხმებულ იქნას შპს „თბილისერვის ჯგუფთან“;

2.7 მშენებლობის ნებართვის გაცემისა და სანებართვო პირობების შესრულების საჯაროობა

- ნებართვის გაცემის თითოეული სტადიაზე განცხადების შეტანის მომენტისათვის უზრუნველყოფილი იქნეს შესაბამის ობიექტზე (შენობა-ნაგებობაზე), თვალსაჩინო ადგილას საინფორმაციო დაფის განთავსება. სამშენებლო დოკუმენტში შეტანილი ნებისმიერი ცვლილება, რომელიც ცვლის საინფორმაციო დაფაზე განთავსებული ინფორმაციის არსს, უნდა განთავსდეს საინფორმაციო დაფაზე. საინფორმაციო დაფის მინიმალური გაზომვითაა A2 ზომის ფორმატი. საინფორმაციო დაფა უნდა არსებობდეს სამშენებლო სამუშაოთა წარმოების მთელ პერიოდში და მოიხსნას შენობა-ნაგებობის მშენებლობის დასრულების ან/და ექსპლუატაციაში მიღების შემდეგ. დაუშვებელია მისი სარეკლამო მიზნებისათვის გამოყენება;
- საპროექტო ტერიტორიის დაგეგმვის პროცესში განსაკუთრებული ყურადღება მიექცეს საჯაროობის უზრუნველყოფას („საქართველოს კანონი სივრცითი მოწყობისა და ქალაქთმშენებლობის საფუძვლების შესახებ“, მუხლი 6; საქართველოს მთავრობის 2014 წლის 15 იანვრის №59 დადგენილებით დამტკიცებული ტექნიკური რეგლამენტი - „დასახლებათა ტერიტორიების გამოყენებისა და განაშენიანების რეგულირების ძირითადი დებულებები“ მუხლი 24) და ქალაქ თბილისის მუნიციპალიტეტის საკრებულოს 2016 წლის 24 მაისის N14-39 დადგენილებით დამტკიცებული „ქ. თბილისის მუნიციპალიტეტის ტერიტორიების გამოყენებისა და განაშენიანების რეგულირების წესების“ მუხლი 9, პუნქტი 17-ის შესაბამისად.

2.8 ტერიტორიის და მისი გეგმარებითი არეალის საინჟინრო-კომუნალური, სატრანსპორტო და სოციალური ინფრასტრუქტურით უზრუნველყოფა

- განისაზღვროს ტერიტორიის განაშენიანების რეგულირების გეგმის პროექტით;
- დაგეგმილი განაშენიანება უზრუნველყოფილი იქნეს მოქმედი რეგლამენტების მიხედვით დაგეგმარებული საინჟინრო, სატრანსპორტო, სოციალური და სხვა სახის ინფრასტრუქტურით;

- მოქმედი რეგულაციების თანახმად ინდივიდუალური განაშენიანების შემთხვევაში საგზაო მოძრაობის ორგანიზების სქემის შიდა გეგმარებაში (არსებობის შემთხვევაში) და საკადასტრო საზღვრის მიმდებარედ გათვალისწინებული ტროტუარების სიგანე უნდა შეადგენდეს არანაკლებ 1.5 მეტრს, ამასთან, გზის სიგანე ორმხრივი მოძრაობის შემთხვევაში არანაკლებ 5.5 მეტრს, ცალმხრივი მოძრაობის შემთხვევაში კი – 3.5 მეტრს;
- გრგ-ს პროექტით განისაზღვროს სპეციალური ადგილები საკომუნიკაციო მომსახურების უზრუნველსაყოფად (წყალსადენი, გაზსადენი, ელექტრო სადენი, წყალარინების სადენი და სხვა);
- გრგ-ს პროექტით განისაზღვროს სპეციალური ადგილები საყოფაცხოვრებო და სანიაღვრე წყალარინების მომსახურების უზრუნველსაყოფად წარმოდგენილი იქნეს შესაბამისი უწყებებიდან (თანდართული ოფიციალური წერილით - მხოლოდ საპროექტო ტერიტორიისთვის), სადაც დატანილი იქნება მათი ტრასა შესაბამისი პარამეტრების ცხრილით და განვითარების პოტენციალით, ძირითადი და ლოკალური ხაზობრივი ნაგებობები შესაბამისი კატეგორიის ხაზობრივი ნაგებობა და დაცვის ზოლი, პარამეტრების ცხრილი;
- მიწის ნაკვეთის გამიჯვნისას, ცალკეული ნაგებობებისთვის გათვალისწინებული იქნეს თითოეული მიწის ნაკვეთის საინჟინრო და სატრანსპორტო ინფრასტრუქტურით სათანადოდ უზრუნველყოფა, რისთვისაც მინიმალური პირობაა მშენებლობა დამთავრებულ ობიექტთან მინიმუმ ერთი მისასვლელის არსებობა, მათ შორის სერვიტუტის გამოყენებით;
- განაშენიანების რეგულირების გეგმის დამტკიცების ეტაპზე წარმოსადგენი იქნება სსიპ-ტრანსპორტისა და ურბანული განვითარების სააგენტოსა და საპატრულო პოლიციის მთავარ სამმართველოსთან შეთანხმებული საგზაო მოძრაობის ორგანიზების სქემა(ები), რომლის შიდა გეგმარებაში (არსებობის შემთხვევაში) და საკადასტრო საზღვრის მიმდებარედ გათვალისწინებული იქნება მინიმუმ 2,5 მეტრი სიგანის ტროტუარები. საგზაო მოძრაობის დაგეგმვის სამსახური მიზანშეწონილად მიიჩნევს, რომ საკადასტრო საზღვრის პერიმეტრზე ან/და შიდა გეგმარებაში სამანქანო გზის მოწყობის შემთხვევაში გასათვალისწინებელი ტროტუარებისგან დამოუკიდებლად გზის სიგანე შეადგენდეს არანაკლებ 6 მეტრს. აღნიშნული გადამოწმდება და დაზუსტდება სქემის შეთანხმების ეტაპზე.

3 ტერიტორიის სამშენებლო განვითარების პარამეტრები ;

3.1 საპროექტო ტერიტორიის არეალი

საპროექტო ტერიტორიის ფართობი წარმოადგენს 11 189 კვ.მ.

3.2 არსებული ქალაქმშენებლობითი პარამეტრები

ქალაქ თბილისის მუნიციპალიტეტის სსიპ - ქალაქ თბილისის მუნიციპალიტეტის ტრანსპორტისა და ურბანული განვითარების სააგენტო

განაცხადის წარმოდგენის და განხილვის პერიოდში მოქმედი „დედაქალაქის მიწათსარგებლობის გენერალური გეგმის დამტკიცების შესახებ“ ქ. თბილისის მუნიციპალიტეტის საკრებულოს 2019 წლის 15 მარტის N39-18 დადგენილებით დამტკიცებული გენერალური გეგმის მიხედვით საპროექტო ტერიტორიაზე მოქმედი ფუნქციური ზონაა: **სარეკრეაციო ზონა 2 (რზ-2);**

სარეკრეაციო ზონა 2 (რზ-2) წარმოადგენს სარეკრეაციო ქვეზონას, რომელიც მოიცავს თბილისის განაშენიანებული ტერიტორიების საზღვრებში არსებულ/დაგეგმილ გამწვანებულ ტერიტორიებს: პარკს, ღია სათამაშო მოედნებს და მსგავსი ტიპის სხვა ტერიტორიებს;

„ქ.თბილისის მუნიციპალიტეტის ტერიტორიის გამოყენებისა და განაშენიანების რეგულირების წესების დამტკიცების შესახებ“ ქ. თბილისის მუნიციპალიტეტის საკრებულოს 2016 წლის 24 მაისის №14-39 დადგენილებით დამტკიცებული განაშენიანების რეგულირების წესების მე-16 მუხლის პირველი პუნქტის „დ“ ქვეპუნქტის თანახმად, სარეკრეაციო ზონა 2 (რზ-2)-ში დაუშვებელია ყოველგვარი მშენებლობა, გარდა ამ წესების დანართი 1-ით განსაზღვრული ძირითადი და სპეციალური (ზონალური) შეთანხმებით დაშვებული სახეობებისა.

განაშენიანების რეგულირების პარამეტრები			
კ-1		0,2	კოეფიციენტი
კ-2		-	კოეფიციენტი
კ-3		0,8	კოეფიციენტი
საცხოვრებელი სიმჭიდროვე		10/1 **	ერთეული/ჰა
მიწის ნაკვეთის ფართობი და ზომები	მინიმალური ფართობი	600*	კვ.მ.
	მინიმალური სიგანე	-	მეტრი
	მინიმალური სიღრმე	-	მეტრი
შენობა-ნეგებობის მაქსიმალური სიმაღლე		12***	მეტრი
შენიშვნა	<p>* 2020 წლის 1 იანვრიდან დაყოფის (გამიჯვნის) შედეგად წარმოშობილ მიწის ნაკვეთზე სასტუმროსა და ინდივიდუალური საცხოვრებელი სახლის მშენებლობისათვის</p> <p>**ინდივიდუალური (ერთბინიანი) საცხოვრებელი სახლებისთვის განაშენიანების რეგულირების გეგმის ფარგლებში</p> <p>*** ძირითადი დასაშვები და სპეციალური (ზონალური) შეთანხმებით დაშვებული შენობებისათვის</p>		

3.3 დასაშვები ფუნქციური ზონის სახეობები

საპროექტო ტერიტორიაზე დასაგეგმარებელი ობიექტების ფუნქციები უნდა განისაზღვროს ქალაქ თბილისის მუნიციპალიტეტის საკრებულოს 2016 წლის 24 მაისის N14-39 დადგენილებით დამტკიცებული „ქ. თბილისის მუნიციპალიტეტის ტერიტორიების გამოყენებისა და განაშენიანების რეგულირების წესების“ შესაბამისად.

საცხოვრებელი ზონა 5 (სზ-5) წარმოადგენს საშუალო ინტენსივობის შერეულ საცხოვრებელ ქვეზონას, რომელიც მოიცავს საქალაქო განაშენიანებული ტერიტორიების საზღვრებში არსებულ/დაგეგმილ საცხოვრებელი გამოყენების (და მის დამხმარე) ტერიტორიებს;

თბილისის მუნიციპალიტეტის ტერიტორიის გამოყენებისა და განაშენიანების რეგულირების წესების დამტკიცების შესახებ “ ქ. თბილისის მუნიციპალიტეტის საკრებულოს 2016 წლის 24 მაისის №14-39 დადგენილებით დამტკიცებული განაშენიანების რეგულირების წესების მე-16 მუხლის პირველი პუნქტის „ნ“ ქვეპუნქტის თანახმად, სზ-5-ში განაშენიანების დომინირებულ სახეობას შეადგენს შერეული ტიპის საცხოვრებელი სახლები. ასევე დასაშვებია ამ წესების დანართი-1-ით განსაზღვრული ძირითადი და სპეციალური (ზონალური) შეთანხმებით დაშვებული სახეობები;

განაშენიანების რეგულირების პარამეტრები			
კ-1	0,5	კოეფიციენტი	
კ-2	2,1	კოეფიციენტი	
კ-3	0,2	კოეფიციენტი	
საცხოვრებელი სიმჭიდროვე	–	ერთეული/ჰა	
მიწის ნაკვეთის ფართობი და ზომები	მინიმალური ფართობი	400 * / 500	კვ.მ
	მინიმალური სიგანე	12 * / 15	მეტრი
	მინიმალური სიღრმე	20 * / 25	მეტრი
შენობა-ნეგებობის მაქსიმალური სიმაღლე	**	მეტრი	
შენიშვნა	* ინდივიდუალური საცხოვრებელი სახლისთვის ** განსაზღვრება მიმდებარე განაშენიანების შესაბამისად		

3.4 განაშენიანების რეგულირების ხაზები

ა) წითელი ხაზები შენობათა განთავსებისთვის სავალდებულო ინსტრუმენტია და უნდა პასუხობდეს გეგმარებით დავალებას;

ბ) განაშენიანების სავალდებულო ხაზები (ლურჯი ხაზები) განისაზღვროს გრგ-ს პროექტით. ლურჯი ხაზები შენობათა განთავსებისთვის არასავალდებულო ინსტრუმენტია და უნდა პასუხობდეს გეგმარებით დავალებას, ან გრგ-ს მიზნებს.

4 განაშენიანების რეგულირების გეგმის (შემდეგში - გრგ) შესათანხმებლად წარმოსადგენი დოკუმენტაციის ჩამონათვალი

განაშენიანების რეგულირების გეგმის პროექტის ალბომი მოიცავს:

1. ალბომის სატიტულო მოთხოვნები: (ყდა, სატიტულო გვერდ(ებ)ი, საკვალიფიკაციო გვერდი; სარჩევი);
2. სამართლებრივი აქტი (განაშენიანების რეგულირების გეგმის გეგმარებითი დავალების დამტკიცების ბრძანება ან დადგენილება ან განკარგულება);
3. გეგმარებითი დავალება;
4. გეგმარებით დავალებაში ცვლილება (არსებობის შემთხვევაში);
5. გამოყენებული შემოკლებები (გამოყენებული ტერმინების შემოკლებები და მათი გაშიფვრა);
6. გამოყენებული პირობითი აღნიშვნები (რუკებზე მოცემული პირობითი სიმბოლოების გრაფიკული და ტექსტური გაშიფვრა; ზონირების ნაწილში მგგ დადგენილი ფერები);
7. გრაფიკული ნაწილის ნუსხა (ცხრილის სახით გეგმების, რუკების, სქემების ან/და ილუსტრაციების ჩამონათვალი, შესაბამისი აღნიშვნებით ან/და ნუმერაციით);
8. დაგეგმვის მიზანი და ამოცანები (რა სახის და შინაარსის გარემოს ფორმირებას ემსახურება გრგ; რა გარემოებები იქნა გათვალისწინებული გადაწყვეტებში და რა გამოწვევებს პასუხობს გრგ);
9. სივრცით ტერიტორიული განვითარების რეგლამენტები (ზონაში უძრავი ქონების ნებადართული გამოყენების სახეობები; შესაბამისი განაშენიანების რეგულირების პარამეტრები; განსხვავებული პარამეტრები ან/და გამოყენების სახეობები; შენობათა განთავსების განსხვავებული წესი);
10. დაგეგმვის ეფექტიანობის (ხეირიანობის) შეფასება (swot) ანალიზი (დაგეგმვის შედეგად ხარჯების გადანაწილების პირობები და მათი სამომავლო შედეგები (ეფექტი); პროექტის განხორციელების სარგებლიანობა კერძო და საჯარო ინტერესების ჭრილში);
11. მშენებლობის განხორციელების ეტაპები და რიგითობა;
12. გეგმარებითი დავალების საწყისი საკადასტრო მონაცემები (საკადასტრო გეგმები);
13. სიტუაციური გეგმა;
14. ტოპოგრაფიული გეგმა (1:500მ–დან 1:10000–მდე);
15. საპროექტო ტერიტორიის საზღვრების რუკა;
16. ფოტოსურათები (თარიღის მითითებით);

17. ფოტოფიქსაციის სქემა;
18. ტექნოგენური საფრთხეების ზონირება;
19. ბუნებრივი საფრთხეების ზონირება;
20. სამშენებლო და არასამშენებლო ტერიტორიების ზონირება;
21. გეგმარების შეზღუდვის ზონირება;
22. ტერიტორიული-სტრუქტურული ზონირება(არსებობის შემთხვევაში);
23. ფუნქციური ზონირება;
24. გეგმარების შეზღუდვა კონკრეტული ზონირება;
25. ტერიტორიის სტრუქტურული კონკრეტული ზონირება;
26. მიწის ნაკვეთების განაწილების გეგმა;
27. დადგენილი ფუნქციური ზონების და გამოყენების სახეობების (ობიექტები და ფუნქციები) გეგმა;
28. მიწის ნაკვეთის კ-1, კ-2, კ-3 დადგენის გეგმა;
29. შენობა-ნაგებობების მაქსიმალური სიმაღლის ან/და სართულიანობის დადგენის გეგმა;
30. მიწის ნაკვეთის მინიმალური ფართობის და ზომების დადგენის გეგმა;
31. მიწის ნაკვეთებზე შენობათა განთავსების გეგმა;
32. ავტომანქანების სადგომი ადგილების რაოდენობის დადგენის გეგმა;
33. მიწის ნაკვეთების დეტალური რეგლამენტების დოკუმენტი;
34. ავტოსადგომების განაწილების გეგმა;
35. საპროექტო ტერიტორიის მოძრაობის ორგანიზების სქემა მიმდებარე ქუჩებთან კავშირის ჩვენებით და პარამეტრების (მათ შორის ტროტუარის) მითითებით;
36. მიწის ნაკვეთების იმ მესაკუთრეების თანხმობები, რომელთა საკუთრებაზეც გაივლის დაგეგმილი საგზაო ინფრასტრუქტურა;
37. წყალსადენის და საყოფაცხოვრებო წყალარინების ძირითადი და ლოკალური ქსელის გეგმა;
38. წარმოდგენილი იქნეს საპროექტო ტერიტორიაზე სახანძრო ჰიდრანტების მოწყობის გეგმა;
39. ელექტრომომარაგების ძირითადი და ლოკალური ქსელის გეგმა;
40. გარე განათების ქსელის სქემატური ნახაზი;
41. ბუნებრივი აირით მომარაგების ძირითადი და ლოკალური ქსელის რუკა;
42. სანიაღვრე წყალარინების ძირითადი და ლოკალური ქსელის გეგმა;
43. გამწვანების დენდროლოგიური გეგმა;
44. ვერტიკალური გეგმარება;
45. ვიზუალიზაცია;
46. ზოგადი საინჟინრო გეოლოგიური დასკვნა;
47. საჯარო რეესტრის ამონაწერები და თანხმობის აქტები;
48. არქეოლოგიური კვლევის ცენტრის დასკვნა (საჭიროების შემთხვევაში).

5 შენიშვნები :

1. გრგ-ს პროექტის შემადგენლობაში წარმოდგენილი იქნეს ტერიტორიის არსებული მდგომარეობის ამსახველი წინასაპროექტო კვლევის მონაცემები ქალაქ თბილისის მუნიციპალიტეტის საკრებულოს 2016 წლის 24 მაისის №14-39 დადგენილებით დამტკიცებული „ქ. თბილისის მუნიციპალიტეტის

ქალაქ თბილისის მუნიციპალიტეტის სსიპ - ქალაქ თბილისის მუნიციპალიტეტის ტრანსპორტისა და ურბანული განვითარების სააგენტო

ტერიტორიების გამოყენებისა და განაშენიანების რეგულირების წესების“ მე-2 თავის 8-ე მუხლისა და ამ გეგმარებითი დავალების მოთხოვნების შეასაბამისად;

2. განაშენიანების რეგულირების გეგმის დასამტკიცებლად წარმოსადგენი დოკუმენტაციის მასალები AutoCAD ან ArchiCAD, PDF ფორმატში ატვირთული იქნეს პორტალზე <https://ms.gov.ge> განაშენიანების რეგულირების გეგმის ელექტრონული განცხადების კატეგორიაში, ნომეკლატურა: განაშენიანების რეგულირების გეგმა. საკოორდინატო სისტემა უნდა შეესაბამებოდეს WGS 1984 UTM Zone 38N-ს.

3. გრაფიკული ნაწილის მასშტაბები უნდა შეესაბამებოდეს გეგმარებითი დავალებით დადგენილს, რაც შეიძლება დაზუსტდეს ან შეიცვალოს დაგეგმვის საჭიროების მიხედვით;

4. გრაფიკული ნაწილის მასშტაბის ძირითადი დიაპაზონი არის 1:500-1:5000;

5. გრგ ნახაზებზე გამოიყენება რიცხობრივი მასშტაბი. სურვილისამებრ შესაძლებელია დამატებით ხაზოვანი მასშტაბის გამოყენება.

დამატებითი ინფორმაცია :

საპროექტო ტერიტორიის განაშენიანების რეგულირების გეგმის დამუშავებული პროექტი და საპროექტო დოკუმენტაცია წარადგინოს დამკვეთმა ან დამპროექტებელმა (დამკვეთის შესაბამისი ფორმით დამოწმებული თანხმობით) ქ. თბილისის მუნიციპალიტეტის სსიპ - ქალაქ თბილისის მუნიციპალიტეტის ტრანსპორტისა და ურბანული განვითარების სააგენტოში.

წინამდებარე გეგმარებითი დავალება ძალაშია მისი გაცემის თარიღიდან სამი წლის განმავლობაში .